



MENTERI DALAM NEGERI  
REPUBLIK INDONESIA

PERATURAN MENTERI DALAM NEGERI REPUBLIK INDONESIA  
NOMOR 2 TAHUN 2016  
TENTANG  
KARTU IDENTITAS ANAK

DENGAN RAHMAT TUHAN YANG MAHA ESA

MENTERI DALAM NEGERI REPUBLIK INDONESIA,

- Menimbang :
- a. bahwa pada saat ini anak berusia kurang dari 17 tahun dan belum menikah tidak memiliki identitas penduduk yang berlaku secara nasional dan terintegrasi dengan Sistem Informasi dan Administrasi Kependudukan;
  - b. bahwa Pemerintah berkewajiban untuk memberikan identitas kependudukan kepada seluruh penduduk warga negara Indonesia yang berlaku secara nasional sebagai upaya perlindungan dan pemenuhan hak konstitusional warga negara;
  - c. bahwa pemberian identitas kependudukan kepada anak akan mendorong peningkatan pendataan, perlindungan dan pelayanan publik untuk mewujudkan hak terbaik bagi anak;
  - d. bahwa berdasarkan pertimbangan sebagaimana dimaksud pada huruf a, huruf b, dan huruf c, perlu menetapkan Peraturan Menteri Dalam Negeri tentang Kartu Identitas Anak;

- Mengingat :
1. Undang-Undang Nomor 23 Tahun 2002 tentang Perlindungan Anak (Lembaran Negara Republik Indonesia Tahun 2002 Nomor 109, Tambahan Lembaran Negara Republik Indonesia Nomor 4235); sebagaimana telah diubah dengan Undang-Undang Nomor 35 Tahun 2014 (Lembaran Negara Republik Indonesia Tahun 2013 Nomor 297, Tambahan Lembaran Negara Republik Indonesia Nomor 5606);
  2. Undang-Undang Nomor 23 Tahun 2006 tentang Administrasi Kependudukan (Lembaran Negara Republik Indonesia Tahun 2006 Nomor 124, Tambahan Lembaran Negara Republik Indonesia Nomor 4674) sebagaimana telah diubah dengan Undang-Undang Nomor 24 Tahun 2013 (Lembaran Negara Republik Indonesia Tahun 2013 Nomor 232, Tambahan Lembaran Negara Republik Indonesia Nomor 5475);
  3. Peraturan Pemerintah Nomor 37 Tahun 2007 tentang Pelaksanaan Undang-Undang Nomor 23 Tahun 2006 Administrasi Kependudukan (Lembaran Negara Republik Indonesia Tahun 2007 Nomor 80, Tambahan Lembaran Negara Republik Indonesia Nomor 4736) sebagaimana telah diubah dengan Peraturan Pemerintah Nomor 102 Tahun 2012 (Lembaran Negara Republik Indonesia Tahun 2012 Nomor 265, Tambahan Lembaran Negara Republik Indonesia Nomor 5373);
  4. Peraturan Menteri Dalam Negeri Nomor 43 Tahun 2015 tentang Organisasi dan Tata Kerja Kementerian Dalam Negeri (Berita Negara Republik Indonesia Tahun 2015 Nomor 564) sebagaimana telah diubah dengan Peraturan Menteri Dalam Negeri Nomor 69 Tahun 2015 tentang Perubahan Atas Peraturan Menteri Dalam Negeri Nomor 43 Tahun 2015 tentang Organisasi dan Tata Kerja Kementerian Dalam Negeri (Berita Negara Republik Indonesia Tahun 2015 Nomor 1667);

MEMUTUSKAN:

Menetapkan : PERATURAN MENTERI DALAM NEGERI TENTANG KARTU IDENTITAS ANAK.

BAB I

KETENTUAN UMUM

Pasal 1

Dalam Peraturan Menteri ini, yang dimaksud dengan:

1. Penduduk adalah Warga Negara Indonesia dan Orang Asing yang bertempat tinggal di Indonesia.
2. Warga Negara Indonesia yang selanjutnya disingkat menjadi WNI adalah orang-orang bangsa Indonesia asli dan orang-orang bangsa lain yang disahkan dengan Undang-Undang sebagai Warga Negara Indonesia.
3. Orang Asing adalah orang bukan Warga Negara Indonesia.
4. Anak adalah seseorang yang belum berusia 18 (delapan belas) tahun, termasuk anak yang masih dalam kandungan.
5. Perlindungan Anak adalah segala kegiatan untuk menjamin dan melindungi anak dan hak-haknya agar dapat hidup, tumbuh, berkembang, dan berpartisipasi secara optimal sesuai dengan harkat dan martabat kemanusiaan, serta mendapat perlindungan dari kekerasan dan diskriminasi.
6. Penduduk Wajib KTP adalah Warga Negara Indonesia dan Orang Asing yang memiliki Izin Tinggal Tetap yang berusia 17 (tujuh belas) tahun atau telah kawin atau pernah kawin secara sah.
7. Kartu Identitas Anak yang selanjutnya disingkat menjadi KIA adalah identitas resmi anak sebagai bukti diri anak yang berusia kurang dari 17 tahun dan belum menikah yang diterbitkan oleh Dinas Kependudukan dan Pencatatan Sipil Kabupaten/Kota.

8. Nomor Induk Kependudukan, selanjutnya disingkat NIK, adalah nomor identitas Penduduk yang bersifat unik atau khas, tunggal dan melekat pada seseorang yang terdaftar sebagai Penduduk Indonesia.
9. Dinas Kependudukan dan Pencatatan Sipil yang selanjutnya disebut Dinas adalah perangkat daerah Pemerintah Kabupaten/Kota yang bertanggungjawab dan berwenang melaksanakan pelayanan dalam urusan Kependudukan dan Pencatatan Sipil.
10. Penerbitan KIA adalah pengeluaran KIA baru, atau penggantian KIA karena habis masa berlakunya, pindah datang, rusak atau hilang.

## BAB II

### TUJUAN

#### Pasal 2

Pemerintah menerbitkan KIA bertujuan untuk meningkatkan pendataan, perlindungan dan pelayanan publik serta sebagai upaya memberikan perlindungan dan pemenuhan hak konstitusional warga negara.

## BAB III

### PERSYARATAN DAN TATA CARA

#### Bagian Kesatu

##### Persyaratan

#### Paragraf Kesatu

##### Anak WNI

#### Pasal 3

- (1) Dinas menerbitkan KIA baru bagi anak kurang dari 5 tahun bersamaan dengan penerbitan kutipan akta kelahiran.

- (2) Dalam hal anak kurang dari 5 tahun sudah memiliki akta kelahiran tetapi belum memiliki KIA, penerbitan KIA dilakukan setelah memenuhi persyaratan:
  - a. *fotocopy* kutipan akta kelahiran dan menunjukkan kutipan akta kelahiran aslinya;
  - b. KK asli orang tua/Wali; dan
  - c. KTP-el asli kedua orang tuanya/wali.
- (3) Dinas menerbitkan KIA untuk anak usia 5 tahun sampai dengan usia 17 tahun kurang satu hari, dengan persyaratan:
  - a. *fotocopy* kutipan akta kelahiran dan menunjukkan kutipan akta kelahiran aslinya;
  - b. KK asli orang tua/Wali;
  - c. KTP-el asli kedua orang tuanya/wali; dan
  - d. pas foto Anak berwarna ukuran 2 x 3 sebanyak 2 (dua) lembar.
- (4) Persyaratan penerbitan KIA baru bagi anak WNI yang baru datang dari Luar Negeri mengikuti ketentuan sebagaimana dimaksud pada ayat (1) dan ayat (2) disertai dengan surat keterangan datang dari luar negeri yang diterbitkan oleh Dinas.

#### Pasal 4

Dinas menerbitkan kembali KIA yang hilang setelah pemohon mengajukan permohonan penerbitan KIA dengan melampirkan surat keterangan kehilangan dari kepolisian.

#### Pasal 5

Dinas menerbitkan kembali KIA yang rusak setelah pemohon mengajukan permohonan penerbitan KIA dengan dilampiri KIA yang rusak.

#### Pasal 6

Dinas menerbitkan KIA karena pindah datang setelah memenuhi persyaratan sebagaimana dimaksud dalam Pasal 3 ayat (1), ayat (2) dan ayat (3) disertai surat keterangan pindah/surat keterangan pindah datang.

Pasal 7

- (1) Masa berlaku KIA baru untuk anak kurang dari 5 tahun adalah sampai anak berusia 5 tahun.
- (2) Masa berlaku KIA untuk anak diatas 5 tahun adalah sampai anak berusia 17 tahun kurang satu hari.

Paragraf Kedua

Anak Orang Asing

Pasal 8

- (1) Dinas menerbitkan KIA baru, dilakukan setelah pemohon memenuhi persyaratan:
  - a. *fotocopy* paspor dan izin tinggal tetap;
  - b. KK asli orang tua; dan
  - c. KTP-el asli kedua orang tuanya.
- (2) Persyaratan sebagaimana dimaksud pada ayat (1) dilakukan pada usia anak bayi baru lahir hingga menginjak usia anak 5 tahun.
- (3) Persyaratan penerbitan KIA sebagaimana dimaksud pada ayat (1) yang dilakukan untuk anak usia 5 tahun sampai dengan usia 17 tahun kurang satu hari, dilengkapi dengan pas foto Anak berwarna ukuran 2 x 3 sebanyak 2 (dua) lembar.

Pasal 9

Masa berlaku KIA Anak Orang Asing sama dengan izin tinggal tetap orang tuanya.

Pasal 10

Dinas menerbitkan kembali KIA yang hilang setelah pemohon mengajukan permohonan penerbitan KIA dengan melampirkan surat keterangan kehilangan dari kepolisian.

Pasal 11

Dinas menerbitkan kembali KIA yang rusak setelah pemohon mengajukan permohonan penerbitan KIA dengan dilampiri KIA yang rusak.

## Pasal 12

Dinas menerbitkan KIA karena pindah datang dilakukan setelah memenuhi persyaratan sebagaimana dimaksud dalam Pasal 8 ayat (1), ayat (2) dan ayat (3) disertai surat keterangan pindah/surat keterangan pindah datang.

## Bagian Kedua

### Tata Cara

#### Paragraf Kesatu

##### Anak WNI

### Pasal 13

- (1) Pemohon atau orang tua anak menyerahkan persyaratan penerbitan KIA dengan menyerahkan persyaratan sebagaimana dimaksud dalam Pasal 3 ayat (2) ke Dinas.
- (2) Kepala Dinas menandatangani dan menerbitkan KIA.
- (3) KIA dapat diberikan kepada pemohon atau orang tuanya di kantor Dinas atau kecamatan atau desa/kelurahan.
- (4) Dinas dapat menerbitkan KIA dalam pelayanan keliling dengan cara jemput bola di sekolah-sekolah, rumah sakit, taman bacaan, tempat hiburan anak-anak dan tempat layanan lainnya, agar cakupan kepemilikan KIA dapat maksimal.

#### Paragraf Kedua

##### Anak Orang Asing

### Pasal 14

- (1) Terhadap anak yang telah memiliki pasport, orang tua anak melaporkan ke Dinas dengan menyerahkan persyaratan sebagaimana dimaksud dalam Pasal 8 ayat (1) untuk menerbitkan KIA.
- (2) Kepala Dinas menandatangani dan menerbitkan KIA.
- (3) KIA dapat diberikan kepada pemohon atau orang tuanya di kantor Dinas.

- (4) Dinas dapat menerbitkan KIA dalam pelayanan keliling dengan cara jemput bola di sekolah-sekolah, rumah sakit, taman bacaan, tempat hiburan anak-anak dan tempat layanan lainnya, agar cakupan kepemilikan KIA dapat maksimal.

### BAB III

#### SPEKIFIKASI BLANGKO, FOMULASI KALIMAT DAN PENULISAN KARTU IDENTITAS ANAK

##### Pasal 15

Blangko KIA berlaku secara nasional di seluruh wilayah Republik Indonesia.

##### Pasal 16

- (1) Spesifikasi blangko KIA sebagaimana dimaksud dalam Pasal 15, meliputi:
- a. material terbuat dari bahan PETG (*Polythylene Terephthalate Glycol*);
  - b. teknologi printing background blangko KIA menggunakan offset printing;
  - c. teknologi printing personalisasi menggunakan dye sublimation (*retransfer*);
  - d. pencetakan warna digunakan untuk mencetak latar belakang (*background*), blangko dan pas foto;
  - e. karakteristik fisik sesuai *ISO/IEC 7810* dalam format ID -1 , mempunyai ukuran 85,72 x 54,03 mm, warna merah dengan kode Pantone 1797C bergradasi, ketebalan blangko kartu maksimal 1,00 mm;
  - f. terdapat 7 lapisan (*layer*); dan
  - g. susunan lapisan (*layer*) terdiri dari:
    1. *overlay (0,065 mm)*.



2. *basic print* (0,120 mm – PETG), tampak depan:
  - a) area judul pada bagian atas terdapat tulisan “KARTU IDENTITAS ANAK REPUBLIK INDONESIA”;
  - b) area Logo/gambar:
    - 1) pada bagian depan sebelah kiri atas terdapat Gambar Lambang Negara Kesatuan Republik Indonesia “Burung Garuda Pancasila”.
    - 2) terdapat Peta Kepulauan Indonesia.
    - 3) terdapat gambar Bendera Merah Putih.
    - 4) latar belakang terdapat tulisan KARTUIDENTITASANAK, tanpa spasi.
  - c) area penempatan hologram berada pada sebelah kiri bawah di bagian depan blangko KIA.
  - d) *secutity feature* atau fitur pengaman terdapat pada hologram, *microtext* yang hanya dapat dibaca dengan menggunakan kaca pembesar dan latar belakang (background) berupa garis-garis halus membentuk motif tertentu berwarna merah dengan kode Pantone 1797C.
3. PETG (0,095 mm)
4. Core (0,330 mm)
5. PETG (0,095 mm)
6. *basic print* (0,120 mm – PETG), tampak belakang:
  - a) latar belakang terdapat gambar bola dunia, bendera merah putih dan Kepulauan Indonesia.
  - b) latar belakang terdapat tulisan KARTUIDENTITASANAK, tanpa spasi.
  - c) security feature atau fitur pengaman terdapat garis-garis halus membentuk motif tertentu berwarna merah dengan kode Pantone 1797C.
  - d) data personalisasi dan pas foto yang terlaminasi.
  - e) QR Code (*Quick Response Code*) yang dapat digunakan untuk menyimpan data kependudukan pemilik kartu.

7. *overlay* (0,05 mm)

Keterangan: 7 lapisan (*layer*) digabungkan.

- (2) Bentuk dan komposisi blangko KIA sebagaimana dimaksud pada ayat (1) tercantum dalam lampiran yang merupakan bagian yang tidak terpisahkan dari Peraturan Menteri ini.

Pasal 17

Formulasi kalimat dalam KIA, memuat elemen data:

- a. NIK;
- b. nama;
- c. jenis kelamin;
- d. golongan darah;
- e. tempat/tanggal lahir;
- f. nomor kartu keluarga;
- g. nama kepala keluarga;
- h. nomor akta kelahiran;
- i. agama;
- j. kewarganegaraan;
- k. alamat;
- l. masa berlaku;
- m. tempat penerbitan;
- n. nomenklatur dinas; dan
- o. nama dan tanda tangan kepala dinas.

Pasal 18

- (1) Penulisan KIA dilakukan dengan menggunakan aplikasi sistem informasi administrasi kependudukan sesuai dengan ketentuan peraturan perundang-undangan.
- (2) Spesifikasi penulisan KIA sebagaimana dimaksud pada ayat (1), meliputi:
  - a. huruf balok;
  - b. tinta warna hitam;
  - c. tanggal, bulan, tahun ditulis dengan huruf; dan
  - d. penandatanganan KIA menggunakan tinta berwarna hitam.

Pasal 19

Formulasi kalimat, elemen data, format dan penulisan dalam KIA sebagaimana dimaksud dalam Pasal 16, Pasal 17 dan Pasal 18 tercantum dalam Lampiran yang merupakan bagian yang tidak terpisahkan dari Peraturan Menteri ini.

BAB IV

KETENTUAN PENUTUP

Pasal 20

- (1) Untuk memaksimalkan pemanfaatan KIA dan memberikan nilai tambah, maka kabupaten/kota dapat melakukan perjanjian kemitraan dengan pihak ketiga sebagai mitra bisnis yang bergerak dalam bidang tempat bermain, rumah makan, taman bacaan, toko buku, tempat rekreasi dan usaha ekonomi lainnya.
- (2) Dinas dapat melakukan kemitraan dengan mitra bisnis sebagaimana dimaksud pada ayat (1) yang lokasinya berada dalam wilayah administrasi maupun yang lokasinya berada di luar wilayah administrasi.
- (3) KIA yang saat ini sudah diterbitkan masih tetap berlaku sampai dengan habis masa berlakunya.
- (4) Untuk keseragaman identitas anak secara nasional, Dinas dapat mengganti KIA yang pernah diterbitkan dengan mengikuti ketentuan dalam Peraturan Menteri ini.

Pasal 21

Peraturan Menteri ini mulai berlaku pada tanggal diundangkan.

Agar setiap orang mengetahuinya, memerintahkan pengundangan Peraturan Menteri ini dengan penempatannya dalam Berita Negara Republik Indonesia.

Ditetapkan di Jakarta  
pada tanggal 14 Januari 2016

MENTERI DALAM NEGERI  
REPUBLIK INDONESIA,  
ttd  
TJAHJO KUMOLO

Diundangkan di Jakarta  
pada tanggal 19 Januari 2016.

DIREKTUR JENDERAL  
PERATURAN PERUNDANG-UNDANGAN  
KEMENTERIAN HUKUM DAN HAK ASASI MANUSIA  
REPUBLIK INDONESIA,  
ttd  
WIDODO EKATJAHJANA

BERITA NEGARA REPUBLIK INDONESIA TAHUN 2016 NOMOR 80

Salinan sesuai dengan aslinya  
KEPALA BIRO HUKUM,



W. SIGIT PUDJIANTO  
NIP. 19590203 198903 1 001.

## B. FITUR PENGAMAN

**HOLOGRAM:**

- 1.. Combination Effect
- 2 Single Color
- 3 Dynamic Color Effect
- 4 White Effect
- 5 Guilloche
- 6 Kinetic Silver Effect
- 7 Special Raster
- 8 Special Pixel
- 9 Mini text: KIARI dan RI
- 10 Micro text: KIARI & INDONESIA
- 11 Flip-flop mini text: KIARI & RI
- 12 Flip-flop micro text: NKRI & INDONESIA
- 13 Error Micro text: KIARI & RI
- 14 Nano text: INDONESIA
- 15 Hidden text: KIARI

**MICROTEXT:**

Berupa teks  
KARTUIDENTITASANAKRE  
PUBLIKINDONESIA yang  
ditempatkan diatas garis  
horisontal blok warna merah  
di bagian depan Kartu Identitas  
Anak.  
Hanya dapat di baca  
menggunakan alat baca  
khusus.

**GUILLOCHE:**

Tulisan  
"KARTUIDENTITASANAK"  
yang tidak terputus dan  
dibentuk oleh garis-garis  
yang naik turun sesuai  
bentuk huruf.

**RELIEF BACKGROUND:**

Gambar Kepulauan  
Indonesia dengan latar  
belakang gambar bendera  
merah putih yang dibentuk  
oleh garis-garis tebal tipis  
sesuai bentuk kepulauan dan  
bendera tersebut.

**KOMBINASI GUILLOCHE  
& RELIEF BACKGROUND:**

Tulisan "KARTU IDENTITAS ANAK"  
yang tidak terputus dan dibentuk  
oleh garis-garis yang naik turun  
sesuai bentuk huruf dan  
dipadukan dengan garis-garis tebal  
tipis sesuai bentuk huruf tersebut

LAMPIRAN  
PERATURAN MENTERI DALAM NEGERI REPUBLIK INDONESIA  
NOMOR 2 TAHUN 2016  
TENTANG  
KARTU IDENTITAS ANAK  
A. DESAIN

## JUMLAH LAPISAN PADA KARTU IDENTITAS ANAK

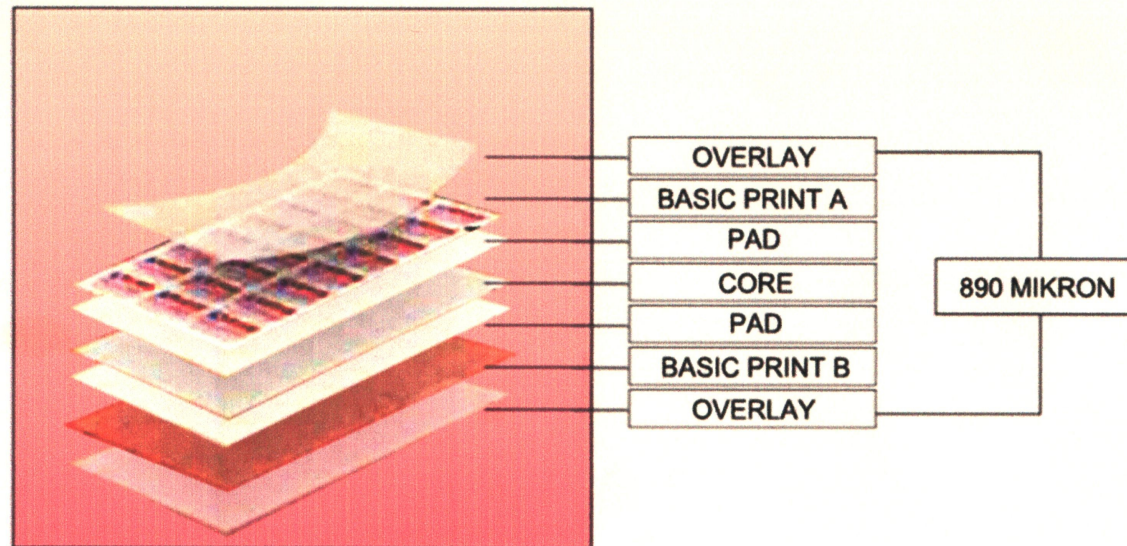

TOTAL KETEBALAN KARTU 7 LAYER = 890 MIKRON

## C. PERSONALISASI



**Blanko KARTU IDENTITAS ANAK (KIA)**  
Dinas Kependudukan dan Pencatatan Sipil di Kabupaten/Kota akan menerima blanko KIA dengan bentuk seperti di sebelah kiri

### PROSE PERSONALISASI:

Mencetak data-data kependudukan dan foto Anak yang bersangkutan serta ditambah 1 komponen sekuriti yang disebut QR Code

PERSONALISASI

### KARTU IDENTITAS ANAK (KIA)

Blanko Kartu Identitas Anak dapat di proses PERSONALISASI dengan menggunakan Printer dan Ribbon yang sama dengan yang digunakan pada proses Personalisasi KTP Elektronik

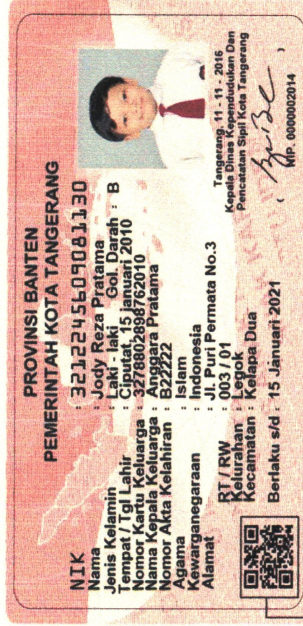

### QR Code

QR Code : singkatan dari Quick Response Code adalah Sebuah barcode yang berisi informasi tentang data-data kependudukan yang tercetak di KIA. Kode QR menggunakan empat mode pengkodean standar (numerik, alfanumerik, byte / biner, dan hanji) untuk secara efisien menyimpan data. Dengan alat baca tertentu, QR Code dapat dibaca dan langsung dapat terbaca dengan data-data di server kependudukan

MENTERI DALAM NEGERI,  
REPUBLIK INDONESIA,



TJAHJO KUMOLO